



Escola Experimental
CASA DAS MANGUEIRAS
Organização Vida Nova

RELATÓRIO MENSAL REFERENTE AO DECRETO MUNICIPAL 48/2017

RELATÓRIO REFERENTE AO QUADRIMESTRE	Set a Dez/2025
TERMO DE FOMENTO/COLABORAÇÃO Nº	168/22

1. IDENTIFICAÇÃO DA ORGANIZAÇÃO DA SOCIEDADE CIVIL – OSC

Unidade Executora/Razão Social: Organização Vida Nova Escola Experimental Casa das Mangueiras		C.N.P.J. 46.940.680/0001-24	
Endereço Rua Tupinambá, 1457, Vila Recreio		(DDD) Telefone/Fax 016 3622-2141	
Cidade Ribeirão Preto	UF SP	CEP 14060-630	E-mail Institucional projetos@casadasmangueiras.org.br
Nome do responsável pela Unidade Carlos Eduardo Veiga Soares			
C.P.F. 089.012.708-24		Data de Nascimento 18/10/1966	
R.G. /Órgão expedidor. 13.894.619-X	Cargo Presidente	E-mail do responsável institucional@casadasmangueiras.org.br	
Endereço completo Rua João Venâncio 200, Royal Park		CEP 14110-000	(DDD) Tel./Celular do Responsável 16 99793-9939

2. IDENTIFICAÇÃO DO SERVIÇO

Unidade Executora/Razão Social: Organização Vida Nova Escola Experimental Casa das Mangueiras		C.N.P.J. 46.940.680/0001-24	
Endereço Rua Tupinambá, 1457, Vila Recreio		(DDD) Telefone/Fax 016 3622-2141	
Cidade Ribeirão Preto	UF SP	CEP 14060-630	E-mail Institucional projetos@casadasmangueiras.org.br
Nome do responsável pela Unidade João Gabriel Fernandes Manzi			
C.P.F. 36667139805		Data de Nascimento 11/01/1988	
R.G. /Órgão expedidor. 442717076	Cargo Coordenador de Projetos Sociais	E-mail do responsável projetos@casadasmangueiras.org.br	
Endereço completo Rua Monte Alegre, 520, Sumarezinho		CEP 14051-260	(DDD) Tel./Celular do Responsável 16 993258518



Escola Experimental
CASA DAS MANGUEIRAS
Organização Vida Nova

3. FINALIDADES ESTATUTÁRIAS E/OU INSTITUCIONAIS

A ORGANIZAÇÃO VIDA NOVA/ ESCOLA EXPERIMENTAL CASA DAS MANGUEIRAS tem por finalidade atender crianças, adolescentes e seus familiares em programas e serviços assistenciais conforme atendimento aos critérios estabelecidos no Art. 7º da Resolução CNAS nº16/2010 podendo:

- I. Executar ações de caráter continuado, permanente e planejado;
- II. Assegurar que os serviços, programas, projetos e benefícios socioassistenciais sejam ofertados na perspectiva da autonomia e garantia de direitos dos usuários;
- III. Garantir a gratuidade em todos os serviços, programas, projetos e benefícios socioassistenciais;
- IV. Garantir a existência de processos participativos dos usuários na busca do cumprimento da missão da entidade ou organização, bem como da efetividade na execução de seus serviços, programas, projetos e benefícios socioassistenciais;
- V. Execução de ações, programas, projetos, serviços, que atendam às políticas de assistência social, educação, recreação, esporte, cultura, lazer e outras que atendam o desenvolvimento pleno das crianças e adolescentes.

Parágrafo Único – Para atender às suas finalidades, a ORGANIZAÇÃO VIDA NOVA/ ESCOLA EXPERIMENTAL CASA DAS MANGUEIRAS poderá firmar convênio com órgãos particulares ou órgãos oficiais, nos três níveis de governo: Federal, Estadual, e Municipal ou órgãos internacionais.

4. IDENTIFICAÇÃO DOS SERVIÇOS, PROGRAMAS, PROJETOS E BENEFÍCIOS SOCIOASSISTENCIAIS (obs.: para cada serviço, programa, projeto ou benefício, deverá ser preenchido um quadro específico).

4.1 TIPOLOGIA

- Proteção Social Básica**
 Proteção Social Especial Média Complexidade
 Proteção Social Especial Alta Complexidade
 Assessoramento
 Defesa e Garantia de Direitos

4.2 DESCRIÇÃO

Os(as) usuários(as) do serviço socioassistencial da organização serão crianças e adolescentes de 06 a 17 anos com ou sem deficiência, de ambos os sexos, qualquer identidade de gênero, que residem no território de abrangência da organização com prioridade as famílias referenciadas pela rede socioassistencial.

4.3 PÚBLICO ALVO

O público atendido pelo serviço ofertado pela organização Casa das Mangueiras possui as seguintes características:

CRAS DE REFERÊNCIA	Nº DE FAMÍLIAS ATENDIDAS
CRAS - 12	38
CRAS - 11	23
CRAS - 3	4



Escola Experimental **CASA DAS MANGUEIRAS**

Organização Vida Nova

CRAS - 4	2
CRAS - 7	1
CRAS - 2	1

Formas de acesso:

- 40 % Forma de Acesso - CRAS;
- 06 % Forma de Acesso - SAICA;
- 02 % Forma de Acesso – Conselho Tutelar;
- 02 % Forma de Acesso – Outro SCFV;
- 50 % Forma de Acesso - Demanda Espontânea;

Faixa etária:

- Masculino: 06 a 14 anos de idade: 53
- Masculino: 15 a 17 anos de idade: 01
- Feminino: 06 a 14 anos de idade: 38
- Feminino: 15 a 17 anos de idade: 02

Principais demandas apresentadas:

- Vivência de violência e/ou negligência; 8%
- Usuário/a de família em situação de vulnerabilidade em decorrência de um dos membros; 24,6%
- Vulnerabilidade que diz respeito às pessoas com deficiência; 4%
- Situação de abuso e/ou exploração sexual; 2%
- Usuários de famílias beneficiários de programas de transferência de renda e benefícios assistencial; 36,07%
- Envolvimento de membros da família com drogas; 3,5%
- Crianças e adolescentes de famílias com precário acesso à renda e a serviços públicos; 10%
- Fora da escola ou com defasagem escolar superior a dois anos; 1%
- Usuários/as de famílias que atendem aos critérios de elegibilidade a tais programas ou benefícios; 5%
- Em situação de acolhimento; 4%
- Com medidas de proteção do Estatuto da Criança e do Adolescente (ECA); 1,83%

Religião:

- Católica 26%
- Espírita 4%
- Evangélica 43%
- Não informado 13%
- Não possui 8%
- Outra 1%



Escola Experimental CASA DAS MANGUEIRAS

Organização Vida Nova

- Umbanda 5%

Tipo de instituição matriculados:

- Pública: 97,5%
- Privada: 2,5%

Perfil de Diversidade Neurológica:

- Síndromes: 33,3%
- Transtornos neurológicos: 66,7%

Benefícios sociais

- Bolsa Família: 94,6%
- BPC: 6,4%

Renda familiar:

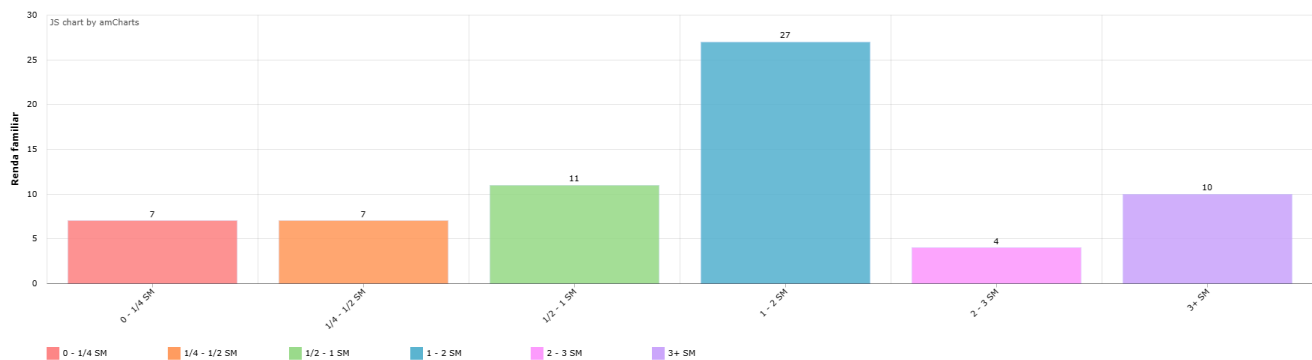

Bairros Atendidos (as)

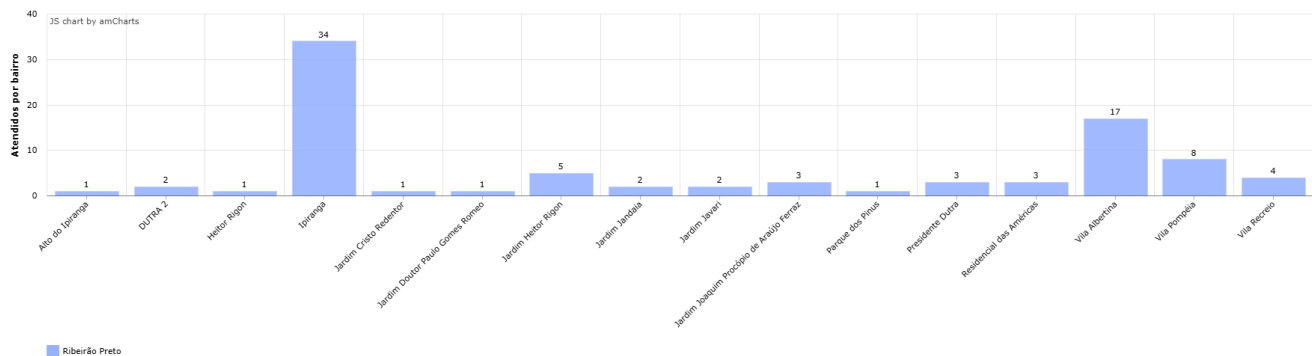

Famílias com residência em área de risco:

- Sim: 11,80%



Escola Experimental **CASA DAS MANGUEIRAS**

Organização Vida Nova

- Não: 88,2%

Tipo de moradia

- Alugada 38,62 %
- Cedida 14,48 %
- Financiada 16,55 %
- Ocupada 3,45 %
- Própria 26,90 %

Locais de residência dos atendidos (as):

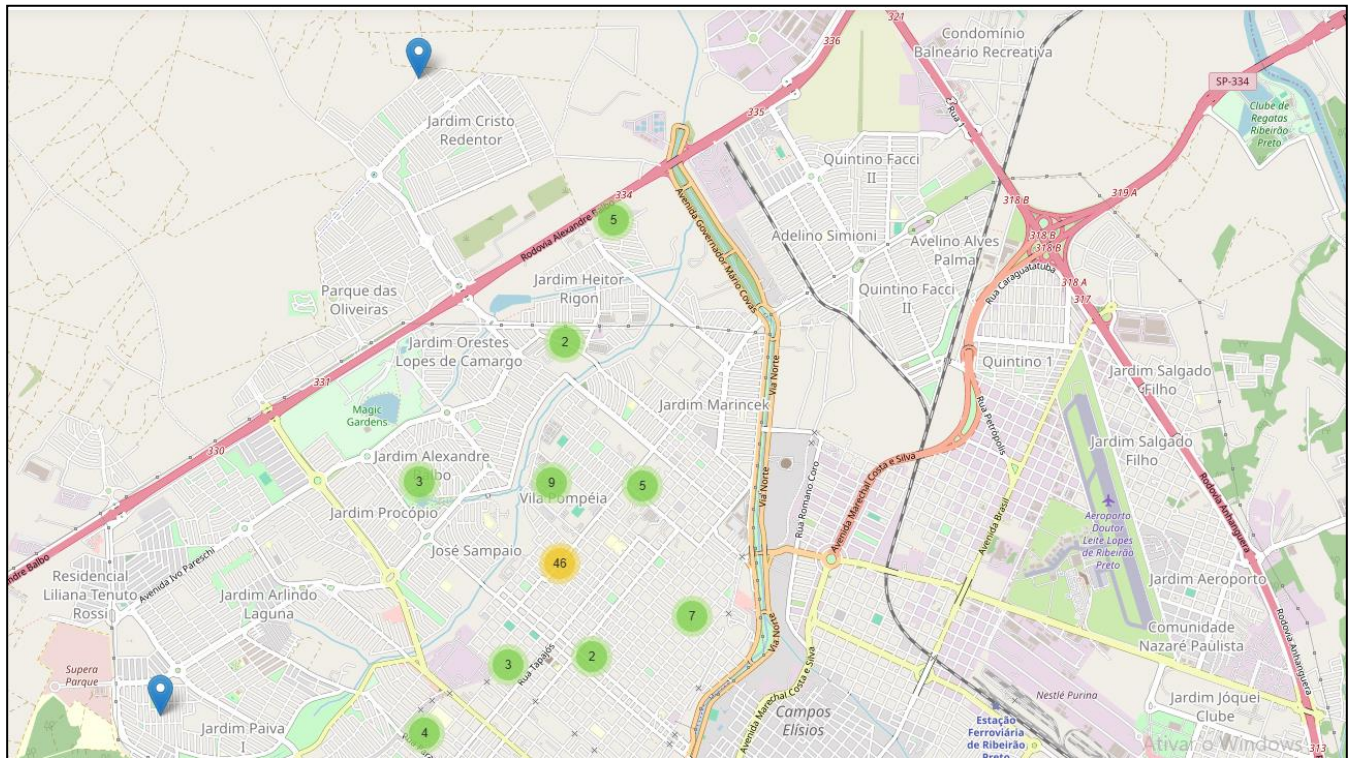

Auto declaração de cor/raça:



Escola Experimental CASA DAS MANGUEIRAS

Organização Vida Nova

Cor/Raça

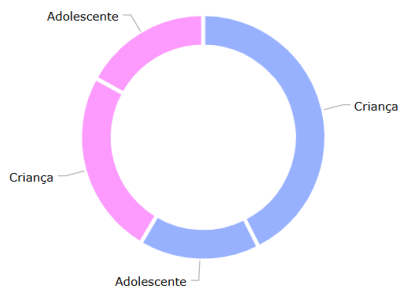
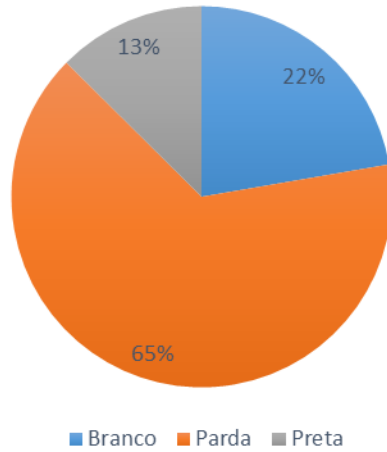

FEMININO	39
Criança (0 - 11 Anos)	23
Adolescente (12 - 17 Anos)	16
Jovens (18 - 29 Anos)	0
Adultos (30 - 59 Anos)	0
Idosos (60 - Anos)	0
MASCULINO	55
Criança (0 - 11 Anos)	40
Adolescente (12 - 17 Anos)	15
Jovens (18 - 29 Anos)	0
Adultos (30 - 59 Anos)	0
Idosos (60 - Anos)	0
NÃO BINÁRIO	0
Criança (0 - 11 Anos)	0
Adolescente (12 - 17 Anos)	0
Jovens (18 - 29 Anos)	0
Adultos (30 - 59 Anos)	0
Idosos (60 - Anos)	0
TOTAL	94



Escola Experimental CASA DAS MANGUEIRAS

Organização Vida Nova



FORMA DE ACESSO	QUANTIDADE
Demanda espontânea	48
CRAS/CREAS	35
Encaminhamento do Conselho Tutelar	2
Serviço de Acolhimento Institucional - SAICA	7
Encaminhadas por OSC	2
TOTAL	94

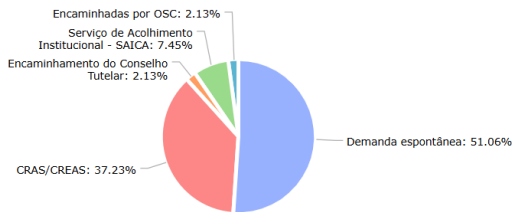

Demandas



DEMANDAS	QUANTIDADE
Vivência de violência e/ou negligência;	5
Usuário/a de família em situação de vulnerabilidade em decorrência de um dos membros	15
Vulnerabilidade que diz respeito às pessoas com deficiência.	2
Situação de abuso e/ou exploração sexual;	1
Usuários de famílias beneficiários de programas de transferência de renda e benefícios assistencial	24
Envolvimento de membros da família com drogas	2
Crianças e adolescentes de famílias com precário acesso à renda e a serviços públicos	6
Fora da escola ou com defasagem escolar superior a dois anos;	2
Usuários/as de famílias que atendem aos critérios de elegibilidade a tais programas ou benefícios	3
Em situação de acolhimento;	5
Com medidas de proteção do Estatuto da Criança e do Adolescente (ECA);	3
TOTAL	68

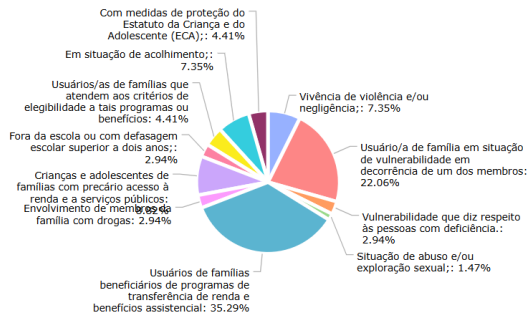



Escola Experimental CASA DAS MANGUEIRAS

Organização Vida Nova

Religião

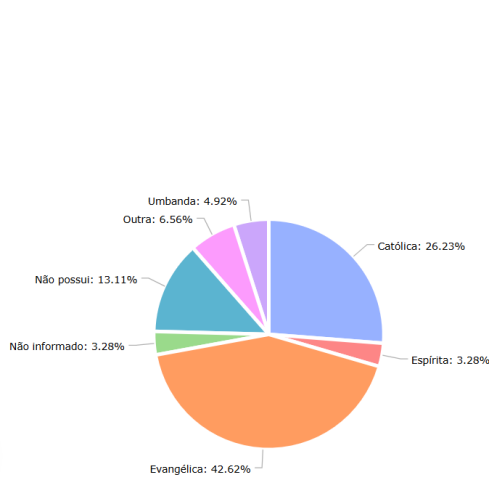

RELIGIÃO	QUANTIDADE
Católica	16
Espírita	2
Evangélica	26
Não informado	2
Não possui	8
Outra	4
Umbanda	3
TOTAL	61

Ativar o Windows
Acesse Configurações para ativar o Windows.

Escolaridade - Tipo de instituição



ESCOLARIDADE - TIPO DE INSTITUIÇÃO	QUANTIDADE
Pública	91
Privada	2
TOTAL	93

Ativar o Windows
Acesse Configurações para ativar o Windows.

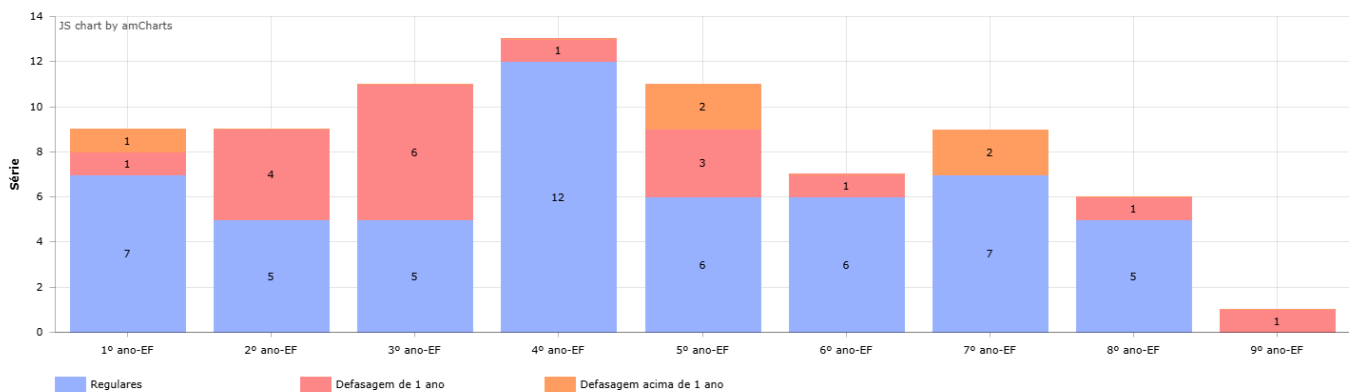



Escola Experimental CASA DAS MANGUEIRAS

Organização Vida Nova

Perfil de Diversidade Funcional

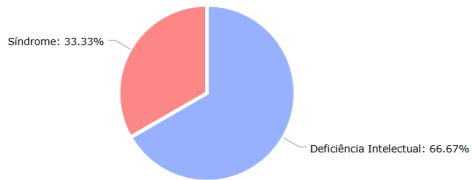

PERFIL DE DIVERSIDADE FUNCIONAL	QUANTIDADE
Tem uma deficiência informada	3
Tem duas ou mais deficiências informadas	0
TOTAL DE ATENDIDOS COM DEFICIÊNCIA	3
Não possui deficiência	27
Não informado	64
TOTAL DE ATENDIDOS QUE NÃO POSSUEM OU NÃO INFORMARAM	91

TOTAL DE ATENDIDOS POR TIPO DE DEFICIÊNCIA	QUANTIDADE
Deficiência Intelectual	2
Síndrome	1
TOTAL	3

Benefícios sociais

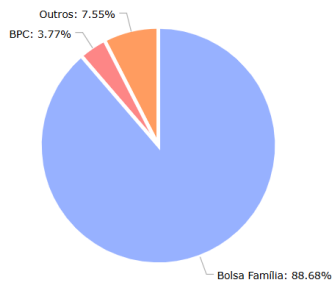

BENEFÍCIOS SOCIAIS	QUANTIDADE
Bolsa Família	47
BPC	2
Outros	4
TOTAL	53

Ativar o Windows
Acesse Configurações para ativar o Windows.

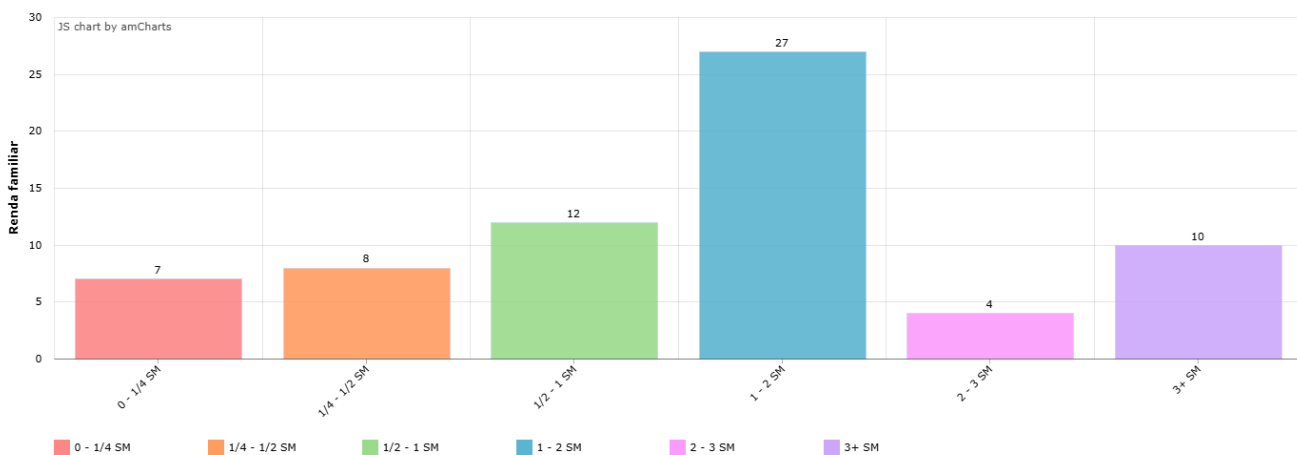



Escola Experimental CASA DAS MANGUEIRAS

Organização Vida Nova

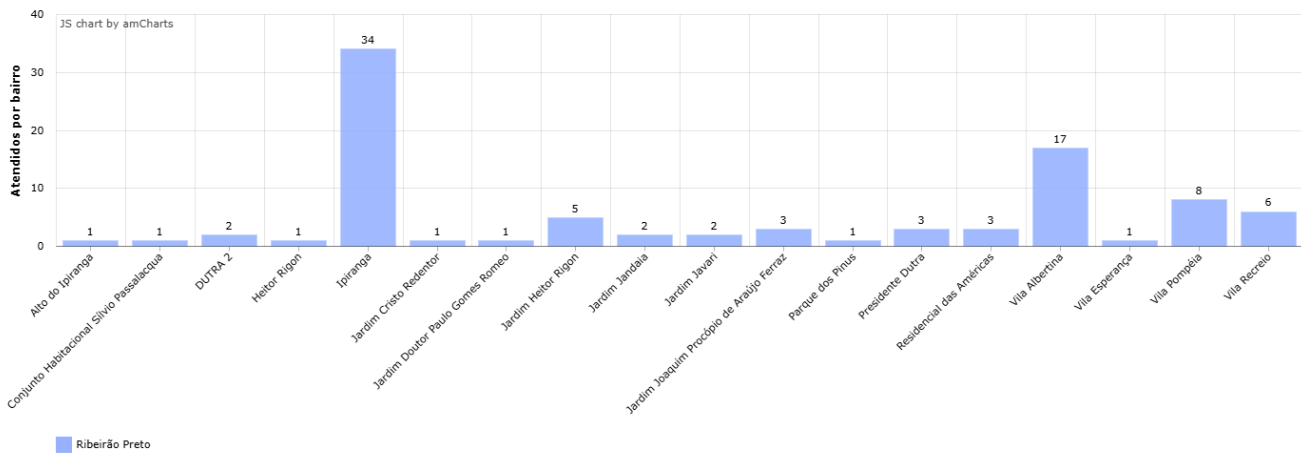

Localização dos atendidos

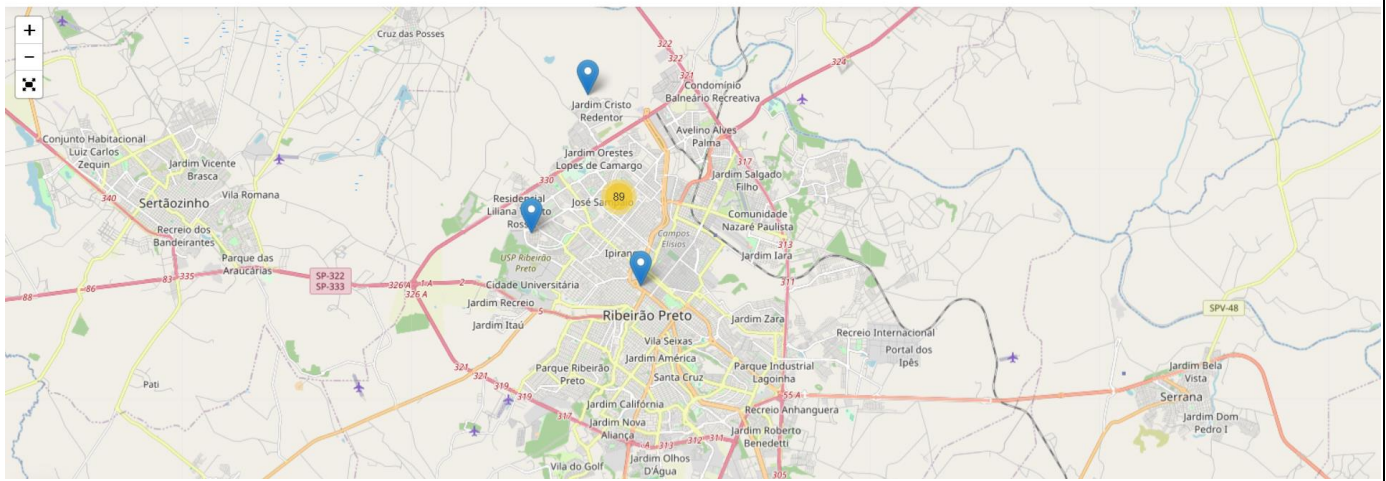

4.4 CAPACIDADE DE ATENDIMENTO

130 crianças e adolescentes

4.4.1 NÚMERO DE USUÁRIOS ATENDIDOS REFERENTE A CAPACIDADE

103 crianças e adolescentes de 06 a 14 anos e 11 meses.
10 adolescentes e jovens de 15 a 17 anos e 11 meses de idade.

4.4.2 NÚMERO DE USUÁRIOS ATENDIDOS REFERENTE A PARCERIA FIRMADA

usuários atendidos para 85 crianças e adolescentes.

4.5 DEMANDA REPRIMIDA

37 crianças e adolescentes. (CRAS 3)

4.6. LISTA NOMINAL USUÁRIOS ATENDIDOS – Inserir quantas linhas forem necessárias

NOME COMPLETO	DATA DE NASCIMENTO	CPF ou NIS	DATA DE ENTRADA	DATA DE SAÍDA	MOTIVO DA SAÍDA
1. ADA LIZ FERNANDES	04/09/2013	23880805950	21/09/2021		



Escola Experimental
CASA DAS MANGUEIRAS

Organização Vida Nova

2. AGATHA LUIZA DE OLIVEIRA ROSA	29/08/2018	556.618.938-50	17/01/2025		
3. AMANDA MACHADO CATURELI CABELLO	16/09/2012	23861185446	12/01/2022		
4. ANA BEATRIZ MARTINS DOS SANTOS	29/12/2016	522.055.028-40	30/10/2023		
5. ANA CLARA MARCIANO	02/05/2017	23866821286	19/01/2022		
6. ANA ISA SOUZA FERNANDES	05/05/2016	23880803222	20/10/2021		
7. ANA JÚLIA PEREIRA CABRAL DE SOUZA	11/02/2017	23806317271	12/06/2023		
8. ANA LAURA DA SILVA MAURICIO	03/08/2010	028.328.088-32	17/04/2025		
9. ANA LUCIA SILVA DE BRITO ZEFERINO	06/10/2017	535.861.058-86	29/08/2024		
10. ANA VITÓRIA BARBOSA PEREIRA	14/05/2015	23713064659	24/01/2022		
11. ANDREY MATHIAS MOTTA DOS SANTOS	20/01/2013	23744392887	02/02/2022		
12. ANTÔNIA CAROLINA DOS SANTOS	29/11/2011	21274203858	05/08/2024		
13. ANTONIO JUNIO CUNHA FIAIS	19/03/2018	23829090125	15/08/2024		



Escola Experimental
CASA DAS MANGUEIRAS

Organização Vida Nova

14. ARTHUR CAVEAGNA BARBOSA	19/08/2018	23878044832	16/08/2024		
15. AYSLA SOFIA OLIVEIRA DOS SANTOS	28/05/2017	13474480935	07/02/2022		
16. BEATRIZ CRISTINA SILVA DE OLIVEIRA	18/06/2014	21350220258	31/08/2022		
17. BRENDA PONTES CORREA	10/02/2012	23627739139	09/03/2022		
18. BRENDA VITORIA RAMOS LEOPOLDO	12/11/2015	20681883671	02/03/2023		
19. BRENDON HENRIQUE DA SILVA VILAS BOAS	08/04/2019	570.704.848-01	16/03/2022		
20. CAUÃ LUCCA BERNARDINO	21/07/2017	21321944839	07/08/2024		
21. CHRISTOPHER MATHEUS FERREIRA CYPRIANO	03/08/2015	21029055582	15/02/2023		
22. DANIELLI VITÓRIA MONTEIRO	04/04/2011	21264621134	09/02/2022		
23. ELOÁ GABRIELLY DE OLIVEIRA	04/06/2015	21307509381	26/10/2023		
24. EMANUELLY VITÓRIA TAKADA DA CRUZ	02/04/2017	21228644995	20/10/2021		
25. EMILLY VITORIA PERES	06/06/2017	23863069877	16/04/2024		



Escola Experimental
CASA DAS MANGUEIRAS

Organização Vida Nova

PAULINO					
26. ENZO GABRIEL FLÁVIO CANO	15/03/2015	16156827111	25/08/2021		
27. ENZO GABRIEL MIGUEL BARRETO	27/05/2016	20437050038	06/02/2023		
28. ENZO GABRIEL PERES PAULINO	05/02/2015	23735576741	16/04/2024		
29. ENZO LUCAS NASCIMENTO SILVA	17/10/2013	23719178508	16/03/2022		
30. ESTER CAMPELO DOS SANTOS	11/03/2015	23833452125	28/05/2024		
31. GUSTAVO SEVERINO ORLANDIN	08/04/2015	23727194681	07/07/2022		
32. HEITOR LUCCAS GOMES ALVES	07/05/2019	23891366147	04/11/2021		
33. IGOR CAVEAGNA BARBOSA	31/05/2015	23878047521	15/08/2022		
34. ISABELLA GOMES SANTOS	02/06/2011	22007348917	12/01/2022		
35. ISADORA VITÓRIA TAKADA DA CRUZ	17/05/2018	550.799.348-32	20/10/2021		
36. JADE BRITO DA SILVA	15/10/2018	23871735457	07/02/2025		
37. JAIRO BRITO DA SILVA	01/07/2015	23764483608	23/08/2021		
38. JHONATAN GABRIEL MARÇAL	18/12/2012	23629995108	14/07/2022		



Escola Experimental
CASA DAS MANGUEIRAS

Organização Vida Nova

39. JOÃO HENRIQUE CAMPELO DOS SANTOS	18/04/2013	23833467963	28/05/2024		
40. JOÃO LUCAS CAVEAGNA BARBOSA	20/01/2017	23878045960	15/08/2022		
41. JOSE LUIZ SILVA DE BRITO ZEFERINO	24/05/2016	02532495840	29/08/2024		
42. KAICK GABRIEL DE AMARAL ANGELO	04/08/2013	575.869.848-24	24/04/2024		
43. KAIO EDUARDO BARBOSA DA SILVA	16/07/2012	22020212950	24/01/2022		
44. KAIO PIETRO RIBEIRO DA SILVA	12/08/2015	21384039386	23/08/2021		
45. KAUÃN EDUARDO DE OLIVEIRA GALVÃO	19/11/2010	12581776171	03/02/2022		
46. KAUÊ SAMUEL SILVA	25/10/2015	23769614190	05/10/2022		
47. LAIS CARVALHO PATROCINIO	08/11/2015	21448371904	26/08/2021		
48. LAVINIA FLAVIA LIMA MARTINS	30/07/2011	12868174142	24/01/2022		
49. LAVINYA GABRIELY DE SOUZA FERNANDES	02/06/2014	23690167058	24/08/2021		
50. LEONARDO GABRIEL	24/10/2015	23733094561	16/02/2024		



Escola Experimental
CASA DAS MANGUEIRAS

Organização Vida Nova

SANTOS DA SILVA					
51. LEONARDO URFEIA ALMEIDA	02/07/2015	26994157456	27/04/2022		
52. LEVI HENRIQUE DOS SANTOS FERREIRA	23/09/2016	518.762.078-92	14/02/2025		
53. LORENA MARCIANO SILVA	02/11/2012	23769330060	19/01/2022		
54. LUCAS DANIEL FERREIRA MARQUES REBUFFO	03/08/2012	23686958577	13/01/2022		
55. LUCAS MIGUEL RIBEIRO DA SILVA	07/02/2015	23723453534	25/10/2023		
56. MARCELA VITÓRIA BARBOZA MAGALHÃES	06/12/2014	59453884839	17/04/2025		
57. MARIA CLARA GOMES COLONHA	12/02/2017	21374915590	13/02/2023		
58. MARIA EDUARDA RAMOS LEOPOLDO	27/02/2011	20681883671	25/01/2022		
59. MAYSÁ VICTÓRIA FERREIRA CYPRIANO	22/05/2013	23793581450	15/02/2023		
60. MELISSA ROBERTA SILVA	15/10/2015	23836494260	03/07/2023		
61. MELYSSA AMANDA APARECIDA	01/02/2012	22815001216	23/05/2024		



Escola Experimental
CASA DAS MANGUEIRAS

Organização Vida Nova

DOMENEGHET DE JESUS					
62. MICAELLY GERONOMO DA SILVA	14/06/2015	23718207016	24/01/2022		
63. MIGUEL OCTAVIO QUIRINO SILVA	27/08/2014	27054110051	05/06/2024		
64. MIGUEL RODRIGO ANTONIOLLI	23/04/2017	23787358222	09/03/2023		
65. MIRELLA GABRIELE RAMOS DIAS	05/07/2016	23783869060	21/09/2022		
66. MYLLENA YASMIM APARECIDA DOMENEGUET DE JESUS	01/02/2012	22815003561	23/05/2024		
67. NICOLLAS RYAN GOMES DIAS	05/09/2014	23743537156	04/11/2021		
68. PALLOMA DE FREITAS GOMES	01/11/2015	21357087111	26/10/2023	07/08/2025	Desistência da vaga
69. PAULO SAMUEL MARQUES PELEGRINI	18/04/2011	23628977823	05/02/2024		
70. PEDRO HENRIQUE LIMA NUNES	05/04/2013	27151191982	04/08/2021		
71. PIETRO SANTOS DA VEIGA	19/06/2015	23728165448	26/10/2023		
72. RALF MATHEUS ALVES SIQUEIRA	29/10/2012	23621413533	07/05/2024		



Escola Experimental
CASA DAS MANGUEIRAS

Organização Vida Nova

73. RAYANE FERNANDES DA COSTA	17/08/2009	504.309.758-21	25/01/2022		
74. SAMUEL VALENTIM DE AMARAL ANGELO	11/11/2016	520.004.388-30	24/04/2024		
75. THIAGO MATHEUS DA SILVA MACIEL	19/06/2016	21350645992	16/03/2022		
76. VICTOR LEONARDO DE SOUSA BARBOSA	28/04/2016	23839860039	26/10/2023		
77. VITOR HUGO LOPES FERREIRA	12/05/2009	16697768615	08/02/2023		
78. WALLACE GABRIEL MARTINS	08/02/2014	23669227926	30/10/2023		
79. WENDEL LUIZ DE FREITAS GOMES	03/12/2015	23730399477	21/03/2023		
80. WENDEL MIGUEL CABRAL GONÇALVES	09/09/2013	21398793487	30/10/2023		
81. WEVERTON JOSUÉ OLIVEIRA DOS SANTOS	12/05/2013	13474480935	07/02/2022		
82. YAGO RODRIGUES SANTOS	04/02/2010	23805107184	06/10/2022		
83. YASMIM FIDELIS FURTUNATO DA SILVA	02/09/2013	16933344003	12/01/2022		
84. YGOR RODRIGUES	22/10/2016	23805104754	02/03/2023		



Escola Experimental
CASA DAS MANGUEIRAS

Organização Vida Nova

DOS SANTOS BRITO					
85. YSABELLA RODRIGUES DOS SANTOS BRITO	15/02/2015	23805103030	06/10/2022		
86. YSADORA RODRIGUES SANTOS BRITO	28/10/2012	23805106005	06/10/2022		
87. BEATRIZ DE SOUZA MAGALHÃES	10/02/2010	21258032955	25/01/2022	29/05/2025	Desistência da vaga
88. JOÃO VICTOR MARQUES PELEGRINI	14/04/2009	16338497141	05/02/2024	22/05/2025	Desistência da vaga
89. GUILHERME DE ALMEIDA DUTRA	20/12/2012	555.812.018-54	11/01/2022	10/02/2025	desistência da vaga
90. GUSTAVO CARVALHO DE ALMEIDA	27/11/2011	240.447.108-21	04/10/2021	10/02/2025	Saída do SAICA e mudança de endereço
91. KEMILLY DANIELLE COIMBRA TAFNER FERREIRA DA SILVA	23/10/2013	12786491160	11/01/2022	10/02/2025	desistência da vaga
92. MANOELLA OLIVEIRA AMARAL	31/01/2015		23/08/2021	10/02/2025	desistência da vaga
93. MIGUEL HENRIQUE DEBORTOLI CAMPOS	24/07/2012	23878777376	11/01/2022	10/02/2025	desistência da vaga
94. MIGUEL MARQUES PEREIRA	12/03/2011	23854603912	21/01/2022	10/02/2025	desistência da vaga



Escola Experimental **CASA DAS MANGUEIRAS**

Organização Vida Nova

95. SAHILY HINOA MATEUS SILVA	08/11/2011	236785065 81	30/03/2024	10/02/2025	Evasão
96. SOFIA DE OLIVEIRA SILVA	14/07/2015	241.724.86 8-94	07/01/2022	10/02/2025	desistência da vaga
97. KIMBERLY VITORIA MONTEIRO	10/18/2013	16454055400	07/05/2024	10/02/2025	mudança de endereço
98. NICOLLY GERONIMO DA SILVA	25/05/2012		24/01/2022	10/03/2025	evasão
99. LUCAS MIGUEL DA SILVA	05/09/2011	491.606.008- 37	04/04/2022	17/04/2023	
100. ANTÔNIO LEONEL DOS SANTOS MARCONDES	19/05/2019	27127300815	01/05/2025		
101. BENJAMIN WILLIAN NOGUEIRA FRANÇA	17/07/2019	576.686.728-00	05/08/2025		
102. DAVI LUCAS LOPES MONTEIRO	24/02/2017	21441239350	28/08/2025		
103. EMILLY VITÓRIA SILVA SOUZA	11/03/2019	23865686474	29/08/2025		
104. HEITOR LUCCAS GOMES ALVES	15/05/2025	23891366147	15/05/2025		
105. IAGO ROGERIO CORRÊA LUCHESE	17/06/2014	532.813.868-65	13/08/2025		
106. MATEUS RODRIGUES DAS GRAÇAS	29/05/2018	21435216549	28/08/2025		
107. ENZO LUCAS DOS SANTOS VIEIRA	05/05/2017	16294822859	04/09/2025		



Escola Experimental
CASA DAS MANGUEIRAS

Organização Vida Nova

108.	GUILHE RME SALES FERREIRA DE ANDRADE	28/06/2018		04/09/2025		
109.	HELLEN A OLIVEIRA DE SOUZA	30/05/2018	21329551917	02/09/2025		
110.	JOÃO PEDRO SALES FERREIRA DE ANDRADE	13/07/2012		04/09/2025		
111.	LOREN ZO GABRIEL SANTOS DA SILVA	31/08/2019	577.468.018-54	03/09/2025		
112.	PYETR O CESAR DA SILVA FRANCISCO	17/04/2017	21430328543	15/09/2025		
113.	WADRI AN SANTANA CLAUDINO	09/11/2017	23843144024	01/09/2025		

4.6. OBJETIVOS

Geral:

Oportunizar situações desafiadoras que estimulem e orientem os usuários na construção e reconstrução de suas histórias e vivências individuais e coletivas, na família e no território, a fim de prevenir a ocorrência de situações de risco social e fortalecer os vínculos familiares e comunitários promovendo acesso a serviços, informações e experiências que favoreçam o desenvolvimento do protagonismo.

Objetivos Específicos

1. Complementar as ações junto as famílias e comunidade na proteção e no desenvolvimento de crianças e adolescentes e no fortalecimento dos vínculos familiares e sociais.
2. Assegurar espaço de referência para o convívio coletivo, comunitário e social, além do desenvolvimento de relações de afetividade, solidariedade e respeito mútuo;
3. Possibilitar a ampliação do universo informacional, artístico, recreativo, esportivo e cultural das crianças e adolescentes, bem como estimular o desenvolvimento de potencialidades, habilidades, talentos e propiciar uma formação cidadã;
5. Estimular a participação na vida pública do território e desenvolver competências para a compreensão



Escola Experimental **CASA DAS MANGUEIRAS**

Organização Vida Nova

crítica da realidade social e da realidade que vivenciam;

6. Contribuir para a inserção, reinserção e permanência no sistema educacional, além do desenvolvimento cognitivo, crítico, reflexivo e participativo.

4.7 CRONOGRAMA DE ATIVIDADES

Atividades (indicar todas as atividades previstas no plano de trabalho e indicar também outras atividades realizadas não previstas no plano de trabalho, mas que foram realizadas)	Realizada	Parcialmente realizada	Não realizada	Dificuldades encontradas
Reuniões/encontros com famílias para discussão de temas de interesse e necessidade da comunidade, visando o fortalecimento da função protetiva e dos vínculos.	X			
Atendimento Social e Psicossocial	X			
Grupos com famílias, responsáveis e comunidades, envolvendo o desenvolvimento coletivo, promoção e proteção social.	X			
Oficina Socioeducativa que aborde Direitos Humanos, Direitos Socioassistenciais, afeto, respeito, convívio coletivo, saúde e bem estar.	X			
Atividades Socioculturais e Recreativas	X			
Atividade de reconhecimento de território externas envolvendo crianças, adolescentes e suas famílias.	X			



Escola Experimental **CASA DAS MANGUEIRAS**

Organização Vida Nova

Articulação com a rede socioassistencial e demais serviços do território	X			
Comitê de Participação e Avaliação para dar voz aos usuários e seus familiares.	X			
Implantação da Ouvidoria Institucional	X			
Articulação com a rede de ensino municipal e estadual, visando contribuir permanência na escola. com a inserção, reinserção e permanência no sistema educacional por meio de estudos de casos, encaminhamentos, atividades conjuntas, monitoramento das crianças e adolescentes nas escolas.	X			
Acompanhamento da permanência e evasão das crianças e adolescentes atendidos(as) junto as escolas do território de atuação do serviço.	X			

4.8 METAS

Metas (indicar todas as metas previstas no plano de trabalho)	Alcançada Totalment e	Parcialmente alcançada	Não alcançada	Justificativa
06 encontros com famílias das crianças e adolescentes atendidos(as) na organização entre o 3º e 11º mês de execução.	X			<p>Assembleia junto as famílias para deliberação de alterações no regimento interno da organização.</p> <p>Encontro com as famílias para entrega de cestas básicas.</p>



Escola Experimental
CASA DAS MANGUEIRAS

Organização Vida Nova

				<p>Encontro com famílias para avaliação de interesse em cursos para a comunidade.</p> <p>Festa Junina aberta para a participação das famílias.</p> <p>Realizado 1 encontro com as famílias e responsáveis. (setembro)</p>
Inserir no mínimo 50 famílias no serviço. Entre o 1º e 12º mês de execução.	X			Alcançada: 67 famílias inseridas no serviço de convivência e fortalecimento de vínculos.
Ter 70% das famílias referenciado e contra referenciado pelo PAIF e PAEF. Entre o 1º e 12º mês de execução.	X			100% das famílias referenciado e contra referenciado ao CRAS 12
Realizar 35 atendimentos mensais para orientação, avaliação, encaminhamento e/ou inclusão no serviço.	X			211 atendimentos para orientação, avaliação, encaminhamento e/ou inclusão no serviço.
Realizar 16 acompanhamentos sociais mensais para crianças e adolescentes no período de 12 meses	X			<p>Atendimento social individual para crianças e adolescentes (4);</p> <p>Atendimento social individual para crianças e adolescentes (4);</p> <p>Atendimento social individual para famílias (2);</p> <p>Atendimento social individual para crianças e adolescentes (2);</p>



Escola Experimental
CASA DAS MANGUEIRAS

Organização Vida Nova

Realizar pelo menos 05 acompanhamentos social individual para famílias no período de 12 meses	X			36 acompanhamentos sociais individuais para famílias Atendimento social individual para famílias (4); Atendimento social individual para famílias (2); Atendimento social individual para famílias (2);
Pelo menos, 24 encaminhamentos para rede Entre o 1º e 12º mês de execução.	X			Encaminhamentos e Articulações com a Rede: 57 registros.
Realizar mensalmente 16 acompanhamentos mensais psicossocial individual para crianças e adolescentes no período de 12 meses	X			69 acompanhamentos mensais psicossocial individual para crianças e adolescentes.
Realizar mensalmente ao menos 05 acompanhamentos mensais psicossocial individual para famílias no período de 12 meses.	X			56 acompanhamentos mensais psicossociais individual para famílias.
Realizar no mínimo, 03 reuniões mensais junto a rede como: CRAS, CREAS, SAICA, Conselho Tutelar, CAPS. Entre o 1º e 12º mês de execução.	X			Reuniões com rede e parceiros (CRAS, escolas, empresas, vereadores, etc.): CRAS (24/01, 18/03, 09/04), SAICA II (11/03), escola (11/04), vereadora (17/04), empresa XP (20/03), Dep. Sebastião (08/04), Fórum Educação Especial, CMDCA (10/03 e 14/04) = 10



Escola Experimental
CASA DAS MANGUEIRAS

Organização Vida Nova

				<p>reuniões/articulações</p> <p>Discussão de caso SAICA II (27/05/25)</p> <ul style="list-style-type: none">• Caminhada Faça Bonito (14/05/25) com a rede de atendimento da criança e adolescente. <p>Discussão de caso CREAS II (11/06/25)</p> <p>Reunião CREAS II - 30/06</p> <p>09/06 Articulação com a OSC OCA – Com objetivo de trocar experiências sobre o grupo de mulheres, com foco em estratégias de adesão, vínculo e participação;</p> <p>04/06/2025 – visita CRAS de Bonfim;</p> <p>Articulação CRAS Bonfim Paulista – comemoração 35 anos ECA</p> <p>Objetivo: Promover integração entre os serviços (CRAS e Casa das mangueiras) e reforçar a importância do ECA na defesa e promoção dos direitos da infância e adolescência. 10/07</p> <p>Reunião de discussão Projeto Tempo de poesia: - 07/07</p> <p>Objetivo: Alinhar com a equipe do projeto às oficinas que serão oferecidas ao</p>
--	--	--	--	---



Escola Experimental
CASA DAS MANGUEIRAS

Organização Vida Nova

				<p>grupo de mulheres.</p> <p>Roda de conversa em parceria com CRAS 12. Sensibilizar e informar as mulheres atendidas pelo CRAS de referência sobre prevenção e enfrentamento da violência contra a mulher. (26/08/25)</p> <p>Discussão de caso CAPS AD, CREAS II (22/08/25). Realizar análise conjunta de caso para definição de encaminhamentos e estratégias intersetoriais de cuidado.</p> <p>Reunião rede de proteção da criança e adolescente: temática de saúde mental infanto-juvenil (28/08/25).</p> <p>Parada mensal: Rede de saúde mental da criança e adolescente (30/09/25)</p> <p>Reunião de alinhamento CRAS 12 (16/09/25)</p> <p>Estudo de caso: Reunião de alinhamento CRAS 12 (26/11/25)</p> <p>Estudo de caso: Reunião de alinhamento CREAS 2 (10/12/2025)</p> <p>Parada mensal: Reunião de alinhamento CRAS 12 (24/10/25)</p>
--	--	--	--	--



Escola Experimental
CASA DAS MANGUEIRAS

Organização Vida Nova

<p>Inserir 70% do público referenciado no serviço pelo CRAS. Entre o 1º e 12º mês de execução.</p>	<p>X</p>			<p>100% das famílias referenciado e contra referenciado ao CRAS - 12</p> <p>CRAS - 11</p> <p>CRAS - 3</p> <p>CRAS - 4</p> <p>CRAS - 7</p> <p>CRAS - 2</p>
<p>08 encontros em grupos com famílias das crianças e adolescentes atendidos(as) na organização entre o 3º e 11º mês de execução.</p>	<p>X</p>			<p>Alcançada. Jan – abr.</p> <p>04 encontros do grupo de mulheres neste quadrimestre.</p> <p>Grupo de mulheres (12/05/25)</p> <p>Grupo de Mulheres: Tema Sonhos</p> <p>Objetivo: Promover a escuta e expressão dos sonhos e planos das participantes.</p> <p>Data: 09/06</p> <p>Realizado 02 grupos com as mulheres atendidas pelo serviço no mês de setembro.</p> <p>Realizado 03 grupos com as mulheres atendidas pelo serviço no mês de setembro.</p> <p>Realizado atividade externa. visita do grupo de mulheres ao Centro de Arte Contemporânea W (CACW) experiência muito especial e significativa para todas.</p> <p>Realizado 02 grupos com as</p>



Escola Experimental **CASA DAS MANGUEIRAS**

Organização Vida Nova

				mulheres atendidas pelo serviço no mês de novembro.
Inserir 130 crianças e adolescentes no Serviço de convivência e fortalecimento de vínculos. Entre o 1º e 12º mês de execução.	X			Foram 135 crianças e adolescentes inseridos no serviço até o mês de dezembro.
Manter uma taxa mensal de frequência de 80% das crianças e adolescentes nos grupos.	X			Taxa de frequência de 79.25%.
Manter uma taxa mínima mensal de 90% de ocupação das vagas.	X			Das 85 vagas referente ao convênio 100% estão preenchidas. Referente as vagas disponíveis pela organização 130, 70% estão preenchidas.
Não ultrapassar 5% da taxa de crianças e adolescentes que deixem o serviço por falta de condições de evasão e/ou desinteresse. Entre o 1º e 12º mês de execução.	X			Taxa média de evasão de 3,5%
Ofertar no mínimo 90 oficinas socioeducativas Entre o 2º e 11º mês de execução.	X			Foram ofertadas 232 atividades sócio educativos.
Ofertar, pelo menos, 40 horas de atividade de aprimoramento, qualificação e aperfeiçoamento do serviço até o 12º mês de execução do plano.	X			Reuniões de equipe técnica e educadores 05/02, 10/02, 19/02, 07/04, 08/04, 22/01, 29/01 = 7 reuniões. 28 horas. Paradas mensais: 27/02, 24/03 = 2 eventos. 16 horas.



Escola Experimental
CASA DAS MANGUEIRAS

Organização Vida Nova

				<p>Formações, simpósios e seminários: Simpósio (23/04), Seminário do Autismo, Escuta Especializada, Educação Continuada, Fórum Permanente = 5 eventos. 40 horas.</p> <p>Foram ofertadas 12 horas de atividades de aprimoramento.</p> <p>Roda de conversa sobre abuso e exploração sexual infantil, Cine Cauim</p> <p>Seminário Autismo: direitos e acolhimento às pessoas autistas e suas famílias.</p> <p>2ª Reunião do Fórum Permanente da Educação Especial da Câmara Municipal de Ribeirão Preto.</p> <p>Participação no programa de Educação Continuada da Sec. Mun. de Assistência Social - Escuta Especializada.</p> <p>Parada Mensal Casa das Mangueiras.</p> <p>Ministrado palestra "De olho no futuro" em instituição profissionalizante ESPRO (05/06/25)</p> <p>Reunião Mudanças climáticas e Políticas Públicas na Câmara Municipal (05/06/25)</p> <p>Ministrado palestra "De olho no futuro" em instituição</p>
--	--	--	--	--



Escola Experimental
CASA DAS MANGUEIRAS

Organização Vida Nova

				<p>profissionalizante ESPRO (06/06/25)</p> <p>05/06/25 - Reunião Mudanças climáticas e Políticas Públicas na Câmara Municipal</p> <p>No mês de agosto iniciamos o trabalho sobre território, primeiramente com uma questão prática e didática sobre como as cidades se formam através de ruas, bairros e regiões. Discutimos como nós enxergamos dentro do nosso território e como pertencemos a ele. Explicar o que território não apenas um espaço físico, mas também simbólico, construído por relações de poder, pertencimento e identidade. (04 a 21/08)</p> <p>Visita ao museu Casa da memória Italiana (11/08/25)</p> <p>Casa das Mangueiras na Câmara Municipal de Ribeirão Preto (04/08/2025)</p> <p>CASA ABERTA SENAC - Ribeirão Preto. No dia 29/08.</p> <p>As crianças puderam se divertir com jogos eletrônicos, além de um café da manhã diferenciada. Um momento de integração e recreação.</p> <p>No último dia 10 de julho, a Casa das Mangueiras realizou junto ao CRAS de Bom Fim Paulista de</p>
--	--	--	--	--



Escola Experimental
CASA DAS MANGUEIRAS

Organização Vida Nova

				<p>Ribeirão Preto uma atividade em comemoração aos 35 anos do Estatuto da Criança e do Adolescente (ECA). Promovemos um momento significativo de integração entre os Serviços de Convivência e Fortalecimento de Vínculos.</p> <p>A equipe, as crianças e adolescentes da organização se deslocaram até Bonfim Paulista para essa vivência coletiva. Juntos participaram ativamente de todas as atividades, envolvendo-se com entusiasmo nos jogos cooperativos, nas dinâmicas sobre direitos e deveres e na animada apresentação de percussão.</p> <p>Mais do que uma festa, a atividade reforçou a importância do ECA na defesa e promoção dos direitos da infância e adolescência, além de evidenciar o valor das parcerias entre os equipamentos da rede socioassistencial para fortalecer vínculos e garantir proteção integral.</p> <p>Pauta Parada Mensal – 27 de novembro de 2025</p> <ul style="list-style-type: none">• 09h00 – 12h00 Construção do Calendário 2026;• 14h00 – 15h00
--	--	--	--	--



Escola Experimental
CASA DAS MANGUEIRAS

Organização Vida Nova

				<p>Projeção de Receitas e Despesas 2026;</p> <ul style="list-style-type: none"> • 15h00 – 16h00 <p>Planejamento do mês de janeiro de 2026 (programação de férias, horários, equipe de férias, etc.);</p> <p>Parada Mensal. Tema abordado: Vulnerabilidade, risco e desproteção social (25/08/25) (06 horas)</p> <p>Planejamento interno 15/16 de dezembro de 2025.</p>
Ofertar 120 atividades socioculturais e recreativas para as crianças e adolescentes, entre o 1º e 12º mês de execução.	X			1.051 atividades de esporte, recreação, lazer, cultura, arte, teatro e música.
Presença média mensal de 75% do público atendido no serviço, entre o 1º e 12º mês de execução.	X			Presença média mensal de 85,2% no mês de maio.
Realizar 09 atividades de reconhecimento do território e externas a organização, entre o 3º e 10º mês de execução.	X			<p>Parcialmente alcançada (Jan – Abr): 02 de atividades.</p> <p>Realizada uma atividade de intervenção no território por meio da marcha “Faça Bonito”.(maio)</p> <p>No dia 12/06, a Casa das Mangueiras promoveu uma importante ação de conscientização sobre o trabalho infantil, reunindo representantes do Legislativo, Delegacia da</p>



Escola Experimental
CASA DAS MANGUEIRAS

Organização Vida Nova

				<p>Infância e Juventude, CMDCA, Secretaria Municipal de Saúde, Assistência Social e Conselho Tutelar. (Junho)</p> <p>A Casa das Mangueiras, SAICA e Projeto Fada foram convidados para um dia de diversão no do Ribeirão Shopping e uma sessão exclusiva do filme Lilo & Stitch. A iniciativa foi do projeto Naves do Sonho, da empresa Naves Viagens.</p> <p>As crianças puderam se divertir com jogos eletrônicos, além de um café da manhã diferenciada. Um momento de integração e recreação.</p> <p>No último dia 10 de julho, a Casa das Mangueiras realizou junto ao CRAS de Bom Fim Paulista de Ribeirão Preto uma atividade em comemoração aos 35 anos do Estatuto da Criança e do Adolescente (ECA). Promovemos um momento significativo de integração entre os Serviços de Convivência e Fortalecimento de Vínculos.</p> <p>A equipe, as crianças e adolescentes da organização se deslocaram até Bonfim Paulista para essa vivência coletiva. Juntos participaram</p>
--	--	--	--	---



Escola Experimental
CASA DAS MANGUEIRAS

Organização Vida Nova

				<p>ativamente de todas as atividades, envolvendo-se com entusiasmo nos jogos cooperativos, nas dinâmicas sobre direitos e deveres e na animada apresentação de percussão.</p> <p>Mais do que uma festa, a atividade reforçou a importância do ECA na defesa e promoção dos direitos da infância e adolescência, além de evidenciar o valor das parcerias entre os equipamentos da rede socioassistencial para fortalecer vínculos e garantir proteção integral.</p> <p>No mês de agosto iniciamos o trabalho sobre território, primeiramente com uma questão prática e didática sobre como as cidades se formam através de ruas, bairros e regiões. Discutimos como nós enxergamos dentro do nosso território e como pertencemos a ele. Explicar o que território não apenas um espaço físico, mas também simbólico, construído por relações de poder, pertencimento e identidade. (04 a 21/08)</p> <p>Visita ao museu Casa da memória Italiana (11/08/25)</p> <p>Casa das Mangueiras na Câmara Municipal de Ribeirão Preto (04/08/2025)</p>
--	--	--	--	--



Escola Experimental
CASA DAS MANGUEIRAS

Organização Vida Nova

				<p>CASA ABERTA SENAC - Ribeirão Preto. No dia 29/08.</p> <p>Atividade realizada no teatro municipal de Ribeirão Preto. Foi realizada também visita técnica na estação de tratamento de água e esgoto da cidade de Ribeirão Preto.</p> <p>No mês de setembro seguimos com o trabalho sobre território. Nesta etapa estamos confeccionando maquetes dos locais escolhidos do nosso território, como: supermercados, campinho de futebol, lanchonetes e etc. após a finalização será montada uma grande maquete para exposição.</p> <p>No mês de outubro voltamos para a importância do trabalho coletivo através das atividades artísticas e a oportunidade de romper com o nosso território (tema tratado no mês de setembro) com nossos aprendizados artísticos. É visível que esse trabalho desenvolve vários aspectos sociais de extrema importância na convivência das crianças e adolescentes.</p>
16 atividades de articulação com a rede como estudo de caso, conferências, reuniões de rede e visitas institucionais, entre o 3º e 10º mês de execução.	X			62 atividades de articulação junto a rede.



Escola Experimental
CASA DAS MANGUEIRAS

Organização Vida Nova

<p>Realizar, pelo menos, 4 assembleias entre o 1º e 12º mês de execução.</p>	<p>X</p>			<p>(Jan – Abr): Realizadas 2 assembleias junto as crianças e adolescentes. 3 assembleias junto às famílias.</p> <p>Realizado 1 assembleia junto as famílias para aprovação das alterações do regimento interno da organização. (Maio)</p>
<p>No resultado da avaliação alcançar um mínimo de 85% de “ótimo” na escala de satisfação dos usuários do serviço.</p>	<p>X</p>			<p>Com base nas respostas apresentadas pelas 94 crianças e adolescentes participantes, é possível concluir que o diagnóstico revela altos índices de satisfação, pertencimento e bem-estar emocional em relação à Casa das Mangueiras e às atividades desenvolvidas.</p> <p>A maioria expressiva relatou sentir-se feliz no ambiente da instituição (83%), gostar muito de frequentá-la (77,7%) e apreciar bastante as atividades realizadas (74,5%), enquanto as demais respostas indicam apenas variações leves de satisfação, sem registros de rejeição ou descontentamento significativo.</p> <p>Esses resultados evidenciam que a Casa das Mangueiras</p>



Escola Experimental **CASA DAS MANGUEIRAS**

Organização Vida Nova

				é percebida como um espaço seguro, acolhedor e estimulante, que favorece o desenvolvimento socioemocional, a convivência positiva e o engajamento nas ações propostas. O clima afetivo e as práticas pedagógicas parecem atender de forma eficaz às necessidades das crianças e adolescentes, promovendo aprendizagem, socialização e alegria no convívio diário.
Implantar canais de comunicação nas plataformas de comunicação da organização até o 3º mês de execução do serviço.	X			Implantado canal institucional de comunicação nas plataformas de comunicação.
Ao menos 10 visitas institucionais em escolas estaduais e municipais entre o 2º e 11º mês de execução.	X			Houveram 2 visitas em escolas. Foi difícil a abertura das escolas neste quadrimestre para visitas institucionais.
100% dos usuários matriculados na rede formal de ensino.	X			100% dos usuários matriculados na rede formal de ensino.

4.9 RECURSOS HUMANOS ENVOLVIDOS

Descrever quais foram os recursos humanos envolvidos no desenvolvimento deste Serviço.

Nome	Cargo/Função	Vínculo	Horas Semanais
João Gabriel Fernandes Manzi	Coord. De Projetos Sociais	Empregado Celetista Do Setor Privado	40
Giovanna Garcia Camargo	Assistente Social	Empregado Celetista Do Setor Privado	30
Thais Cruz	Psicóloga	Empregado Celetista Do Setor Privado	30
Isabelle Pontolio Reigota	Estagiária de	Contrato	30



Escola Experimental **CASA DAS MANGUEIRAS**

Organização Vida Nova

	Psicologia		
Ana Shirley Da Silva Lima	Apoio Administrativo	Empregado Celetista Do Setor Privado	44
Ana Julia de Oliveira Abril	Ass. Administrativo	Empregado Celetista Do Setor Privado	44
Carlos Eduardo Veiga Soares	Coord. Rel. Institucionais E Comunitária	Terceirizado	40
Cesar Luis Mazari	Educador Social	Pj	24
Aline Vilella	Oficina De Dança	Pj	08
Andrea Mille	Oficina De Percussão	Pj	08
Renilda Das Graças Da Silva	Cozinheira	Empregado Celetista Do Setor Privado	44
André Diego Dos Santos Afonseca	Aux. Serv. Gerais	Empregado Celetista Do Setor Privado	44
Mirella Cardoso Rezende Santini	Coordenadora Pedagógico	Empregado Celetista Do Setor Privado	40
Paulo Francisco De Souza	Aux. Serv. Gerais	Empregado Celetista Do Setor Privado	44
Elisiane Feiteiro Pontes	Aux. Serv. Gerais	Empregado Celetista Do Setor Privado	44
Maurício Barcellos Coimbra Junior	Educador Social	ClT	44

4.10 ARTICULAÇÃO COM A REDE SOCIOASSISTENCIAL E INTERSETORIAL

1. Descrever se este serviço realizou ações em conjunto com a rede socioassistencial e intersetorial cujo objetivo tenha sido acessar a um direito que o usuário/família não conseguiram por si, necessitando da intervenção institucional e/ou ampliar o acesso a um direito que estava violado/ inexistente/ impossibilitado.



Escola Experimental **CASA DAS MANGUEIRAS**

Organização Vida Nova

Data	Serviço articulado	Objetivo	Resultados / Pactuações realizadas
(24/01, 18/03, 09/04)	CRAS	Discutir casos, inclusão e encaminhamentos para crianças e adolescentes.	Estratégias definidas para acompanhamento de situações envolvendo transferência de renda, saúde mental, manutenção no serviço.
(11/03)	SAICA II	Discutir casos e inclusão no serviço.	Crianças e adolescentes inseridos no serviço.
(26/02)	Vara da Infância e Juventude	Articular situação de criança com o judiciário	Direito garantido.
(27/02)	Conselho Tutelar II	Necessidade de requisição de vaga para escola municipal.	Realizado. Inserido no sistema educacional.
(11/04)	Escola Walter Paiva	Discutir casos	Prevenção de evasão escolar.
(17/04)	Câmara Municipal	Contribuir na marcha de combate à violência sexual contra crianças e adolescentes.	Realização da marcha.
(26/02)	Vara da Infância e Juventude	Articular situação de criança com o judiciário	Direito garantido.
27/05	SAICA II	Discussão de caso	Discussão de caso entre a equipe técnica da Casa das Mangueiras e do serviço de acolhimento.
15/05	CRAS 12	Facilitar o acesso a serviços complementares e articulação para discussão de casos com a rede.	Encaminhadas duas famílias para acesso à rede.
14/05	CRAS, CT, CREAS, ESPRO, OCSAMC, SCFV Municipal,	Conscientizar a comunidade sobre a violência e exploração sexual de crianças e adolescentes.	No dia (14/05) foi realizada nossa Caminhada em Combate ao Abuso e à Exploração Sexual de Crianças, em apoio a mobilização "Faça Bonito" e ao dia 18/05.
04/06/2025	CRAS de Bonfim;	Comemorar o aniversário do ECA	Será realizada uma atividade conjunto entre a organização Casa das Mangueiras e o CRAS com a finalidade de comemorar e refletir sobre a importância do ECA.
10/07	CRAS	Promover integração entre	Promovemos um momento significativo



Escola Experimental **CASA DAS MANGUEIRAS**

Organização Vida Nova

	Bonfim	os serviços (CRAS e Casa das mangueiras) e reforçar a importância do ECA na defesa e promoção dos direitos da infância e adolescência.	de integração entre os Serviços de Convivência e Fortalecimento de Vínculos.
22/08	CAPS AD	Discussão de caso	Realizar análise conjunta de caso para definição de encaminhamentos e estratégias intersetoriais de cuidado
22/08	CREAS II	Discussão de caso	Realizar análise conjunta de caso para definição de encaminhamentos e estratégias intersetoriais de cuidado.
26/08	CRAS	Roda de conversa em parceria com CRAS 12	Sensibilizar e informar as mulheres atendidas pelo CRAS de referência sobre prevenção e enfrentamento da violência contra a mulher.
28/08	Reunião Rede Protetiva Criança e adolescente	Tema: Rede de atenção psicossocial da Criança e adolescente no município de Ribeirão Preto.	Discutir fluxos, estratégias de atendimento e fortalecimento da rede de proteção no campo da saúde mental infantojuvenil.
30/09	Secretaria Municipal de Saúde – Diretor Saúde Mental	Promover a discussão sobre a saúde mental de crianças e adolescentes no município de Ribeirão Preto, com foco na compreensão dos fluxos de atendimento e encaminhamento junto à Rede de Atenção Psicossocial (RAPS), especialmente os serviços do CAPS infantil e demais dispositivos da rede.	Parada mensal: Rede de saúde mental da criança e adolescente (30/09/25)
26/10	CRAS 11	Reunião com o CRAS 12 para discussão de caso envolvendo o retorno de uma criança para o serviço, por meio de determinação	Foi realizada a inclusão da criança no mês de novembro.



Escola Experimental **CASA DAS MANGUEIRAS**

Organização Vida Nova

		judicial.	
24/10	CRAS 12	Reunião com o CRAS 12 para alinhamento de estratégias sobre os encaminhamentos para vagas no serviço.	Foi deliberado a atualização da planilha com a demanda atendida e reprimida, além de reconfigurar este mesmo instrumento de controle.
10/12	CREAS 2	Reunião com o CREAS para discussão de caso.	Foram estabelecidas estratégias para cada área e posteriormente uma nova reunião para discussão da evolução do caso.

2. Descrever reuniões de estudo sobre a situação de usuários/família, encaminhamentos/referenciamentos, contatos telefônicos ou por meios eletrônicos que foram realizados em prol do acesso a um direito/serviço existente, disponível, facilitado e que compõe o acompanhamento social.

Serviço	Objetivo	Resultado alcançado
CREAS II	Realizar análise conjunta de caso para definição de encaminhamentos e estratégias intersetoriais de cuidado.	Encaminhamentos realizados.
CAPS AD	Realizar análise conjunta de caso para definição de encaminhamentos e estratégias intersetoriais de cuidado	Encaminhamentos realizados.
CT	Garantir acesso de criança à educação.	Criança transferida para escola estadual sem aviso prévio junto a mesma, fazendo com que perdesse a vaga no CAERP. No momento responsável relata que a criança está sem acesso à escola.
CREAS 2	Proteção e defesa de direitos.	Elaboradas estratégias para defesa de direitos e atendimento de situação de risco da criança vinculada ao serviço da organização.
CREAS II	Realizar análise conjunta de caso para definição de encaminhamentos e estratégias intersetoriais de cuidado.	Encaminhamentos realizados.
CRAS	Discussão SISC e atualização de cadastro dos usuários acompanhados pelo serviço	Usuários cadastrados

4.11 FORMA DE PARTICIPAÇÃO DOS USUÁRIOS

- A participação ativa de crianças, adolescentes e famílias é um dos pilares fundamentais da metodologia de trabalho da Casa das Mangueiras, sendo integrada de forma transversal em



Escola Experimental **CASA DAS MANGUEIRAS**

Organização Vida Nova

todas as etapas dos serviços prestados — desde a escuta inicial, passando pelo planejamento das ações, até a avaliação contínua da qualidade das atividades desenvolvidas.

1. Construção e Desenvolvimento do Trabalho

- Desde o acolhimento, são realizadas escutas qualificadas por meio de atendimentos sociais e psicossociais individuais e em grupo, com o objetivo de identificar as demandas, interesses e potencialidades dos educandos e de suas famílias. As informações colhidas orientam a construção de um plano de ação personalizado, respeitando as singularidades de cada núcleo familiar.
- Além dos atendimentos individualizados, a Casa das Mangueiras promove assembleias ordinárias e extraordinárias com crianças, adolescentes e famílias, como espaços institucionais de diálogo coletivo. Nesses encontros, os participantes discutem as condições do atendimento, propõem melhorias e avaliam a atuação da equipe.
- Essas assembleias são conduzidas com mediação técnica e utilizam linguagem acessível, dinâmica e, no caso das crianças, estratégias lúdicas, para garantir que todos se sintam à vontade para se expressar. Com as famílias, o espaço também é utilizado para escuta de demandas comunitárias e compartilhamento de responsabilidades no processo educativo.
- Resultados Concretos das Assembleias:
- Reformulação do cardápio das refeições, a partir da escuta de sugestões de crianças e adolescentes sobre preferências alimentares e necessidades nutricionais;
- Reformulação do regimento interno da organização;
- Ampliação do diálogo sobre sexualidade e corpo com os educandos, que originou a parceria com a ONG Vitória Régia e os encontros com profissionais da saúde;
- Revisão do processo de renovação de matrícula, após pais e responsáveis solicitarem mais tempo e orientação para a entrega de documentos;
- Melhorias no ambiente físico, como reorganização dos espaços de convivência a partir de sugestões dos próprios usuários para torná-los mais acolhedores.
- Essa abordagem integrada e participativa tem fortalecido os vínculos de confiança entre os usuários e a equipe, promovido o protagonismo infantojuvenil e familiar, e contribuído de forma efetiva para a qualificação contínua dos serviços prestados pela instituição.

2. Avaliação e Monitoramento da Qualidade

- A Casa das Mangueiras adota uma abordagem participativa para o monitoramento e a avaliação dos serviços, utilizando diferentes estratégias para coletar percepções e promover o controle social:
- Reuniões de responsáveis e encontros com famílias são realizados periodicamente para apresentação das ações desenvolvidas, avaliação do impacto das atividades e discussão de melhorias. Nessas ocasiões, é promovida a transparência e o fortalecimento do vínculo entre equipe técnica e comunidade.
- Assembleias gerais com usuários, como já mencionado, funcionam também como ferramenta de avaliação contínua e ajustamento das práticas institucionais.
- Reuniões de equipe técnica e educadores, com frequência quinzenal, garantem o alinhamento constante das práticas pedagógicas e o redirecionamento de estratégias com base nas observações do cotidiano e nas manifestações dos usuários.
- Discussões de casos com a rede intersetorial (CREAS, CRAS, escolas, saúde, etc.) contribuem para o aprimoramento técnico, sempre considerando as manifestações e necessidades expressas pelas famílias e educandos.



Escola Experimental **CASA DAS MANGUEIRAS**

Organização Vida Nova

3. Estratégias Utilizadas

- Escuta ativa e qualificada nos atendimentos sociais e psicossociais;
- Assembleias periódicas com crianças, adolescentes e famílias para construção conjunta de decisões;
- Metodologias lúdicas e participativas com crianças e adolescentes;
- Reuniões sistemáticas com responsáveis e famílias;
- Instrumentos de avaliação participativa, como rodas de conversa e enquetes;
- Parcerias com instituições externas, que enriquecem os espaços de escuta, como no caso das rodas com profissionais da saúde;
- Visitas domiciliares para avaliação contextualizada e aproximação com o cotidiano das famílias.

(Setembro)

Foi realizada mais uma avaliação participativa junto as crianças e adolescentes atendidas pela organização. O documento será encaminhado na íntegra, porém a seguir será demonstrado a conclusão da avaliação.

A avaliação realizada com as crianças e adolescentes demonstra que a Casa das Mangueiras é amplamente reconhecida como um espaço acolhedor, educativo e transformador, capaz de promover bem-estar, aprendizado e vínculos afetivos significativos. Os resultados apontam que a grande maioria dos (das) participantes se sente feliz e satisfeita em frequentar a instituição, revelando elevado grau de pertencimento e confiança no ambiente e nas pessoas que o compõem.

As respostas reforçam essa percepção: as crianças destacam o carinho e dedicação dos (das) educadores (as), o convívio com os amigos, e a diversidade das atividades — como esportes, artes, música, informática e oficinas temáticas — como os principais motivos de apreço. Além disso, aspectos como a alimentação de qualidade e o ambiente seguro e alegre são frequentemente mencionados, evidenciando a atenção integral oferecida pela instituição.

De modo geral, o diagnóstico revela que a Casa das Mangueiras cumpre com excelência sua missão de oferecer oportunidades de desenvolvimento social, tornando-se um referencial positivo na vida das crianças e adolescentes atendidos. O conjunto das avaliações confirma que o trabalho desenvolvido é relevante, humanizado e eficaz na promoção de vínculos, valores e perspectivas de futuro.

Também foi realizada a avaliação pelas famílias e responsáveis. Com a seguinte conclusão:

A pesquisa com as famílias atendidas pela Casa das Mangueiras evidencia a relevância social e comunitária da instituição, confirmando sua consolidação como espaço de referência em acolhimento, convivência, educação e inclusão social. Os dados apontam para uma combinação de alta satisfação, confiança e impacto transformador, o que fortalece a credibilidade do trabalho desenvolvido. O desafio agora é escalar e aprimorar sua atuação, fortalecendo áreas como, inclusão, preparação profissional e engajamento comunitário. Com relação a educação há um impasse legal e normativo já que a instituição é referenciada pela política de assistência social, tornando assim, talvez, a necessária e devida articulação com serviços e programas de educação para promoção e acesso ao ensino de qualidade.

A avaliação na íntegra também será encaminhada junto relatório circunstanciado do mês de setembro de 2025.



4.12 MONITORAMENTO E AVALIAÇÃO

1. Monitoramento Interno – Pela Equipe Técnica da Organização

A equipe multidisciplinar da Casa das Mangueiras, composta por profissionais das áreas de assistência social, psicologia, pedagogia e coordenação administrativa, foi responsável pela condução do monitoramento interno. As ações foram acompanhadas de acordo com os seguintes parâmetros:

- **Instrumentos de Registro Utilizados:**
 - **Fichas de atendimento individual e familiar** (social e psicossocial); registro de atendimento em sistema eletrônico on line Bússola Social.
 - **Relatórios mensais de atividades**; inserido no sistema mensalmente via Bússola Social até o quinto dia útil de cada mês.
 - **Fichas de frequência e participação nas oficinas, rodas de conversa e ações educativas**;
 - **Sistema de controle de desligamentos, encaminhamentos e inscrições no SCFV**; controle de atendimento técnico via sistema eletrônico Bússola Social.
 - **Registros de assembleias e reuniões com educandos e responsáveis**;
 - **Atas de reuniões de equipe e discussões de caso**;
- **Meios de Verificação:**
 - Documentação digital arquivada na sede da organização;
 - Relatórios institucionais das atividades;
 - Lista de presença;
 - Registros em prontuários digitais sociais e psicossociais;
 - Registros de reuniões.
- **Periodicidade:**
 - **Quinzenal**: reuniões de equipe técnica e educadores para alinhamento e revisão dos encaminhamentos;
 - **Mensal**: consolidação dos dados em relatórios mensais;
 - **Quadrimestral**: revisões coletivas dos indicadores e metas do projeto;
 - **Semestral**: reuniões ampliadas com famílias para prestação de contas e escuta avaliativa.

2. Avaliação Participativa – Com Crianças, Adolescentes e Famílias

A avaliação do projeto também envolveu diretamente os usuários dos serviços, por meio de:

- **Assembleias participativas com crianças e adolescentes**, onde são colhidas impressões sobre as atividades, acolhimento, infraestrutura e sugestões de melhorias;
- **Rodas de conversa com famílias**, utilizadas como espaço de escuta e devolutiva das ações realizadas;
- **Aplicação de enquetes e dinâmicas avaliativas lúdicas** com os educandos, adaptadas



Escola Experimental **CASA DAS MANGUEIRAS**

Organização Vida Nova

por faixa etária;

- **Relatos espontâneos coletados em reuniões de responsáveis.**

Esses insumos foram sistematizados pela equipe para retroalimentar o planejamento e melhorar continuamente as estratégias adotadas.

3. Avaliação Externa – Por Órgãos Parceiros e Instâncias de Controle

A Casa das Mangueiras mantém articulação com diversas instâncias públicas e da sociedade civil que atuam no controle social das políticas públicas. Entre as formas de avaliação externa, destacam-se:

- Supervisões realizadas pelo CRAS e CREAS do território, com emissão de pareceres técnicos sobre os casos acompanhados;
 - Participação nas plenárias do CMDCA e reuniões temáticas dos fóruns de políticas públicas;
 - Prestações de contas formais com envio de relatórios consolidados aos órgãos financiadores e conselhos de direitos;
 - Avaliação de cumprimento de metas contratuais e indicadores sociais estipulados no Plano de Trabalho.
- Em maio, tivemos a alegria de conduzir o 2º encontro do Programa Transforma, do Instituto Algar, uma iniciativa que promove workshops formativos periódicos para gestores e equipes de organizações sociais parceiras

Com o objetivo de fortalecer o terceiro setor, oferecendo materiais, palestras e oficinas sobre temas essenciais para o desenvolvimento institucional e humano dos participantes.

Foi um momento de troca, aprendizado e conexão — elementos fundamentais para seguirmos promovendo impactos positivos e sustentáveis nas comunidades em que atuamos.

- As crianças e adolescentes da Casa das Mangueiras participaram da 31ª edição da MAJ – Mostra de Arte da Juventude, uma Mostra que celebra o poder transformador da arte jovem promovida pelo SESC Ribeirão Preto.
- No dia 10/05, nossas crianças e adolescentes da oficina de coral viveram momentos mágicos: brincaram, se divertiram, foram acolhidos com muito carinho e, para fechar com chave de ouro, cantaram ao lado da banda ABBA em um show emocionante!
- No dia (14/05) foi realizada nossa Caminhada em Combate ao Abuso e à Exploração Sexual de Crianças, em apoio a mobilização "Faça Bonito" e ao dia 18/05.
- O mês laranja, sobre a conscientização do abuso sexual de crianças e adolescentes criamos dentro da oficina de socioeducativo uma "(in)conveniência", lugar com produtos comuns, mas com seus rótulos alterados para conscientizar as pessoas que visitam a conveniência. Tivemos também nossa tradicional marcha, que pudemos ter



Escola Experimental **CASA DAS MANGUEIRAS**

Organização Vida Nova

a presença de várias instituições parceiras ajudando a fortalecer essa campanha tão importante. Ainda no mês de maio iniciamos outra campanha, a do combate ao trabalho infantil, iremos produzir um livro de histórias em quadrinhos e pequenas cenas sobre mitos e verdades sobre o tema.

- Em parceria com a oficina de socioeducativo, foi construída a (in)conveniência, lugar com produtos comuns, mas com seus rótulos alterados para conscientização sobre o abuso sexual de crianças e adolescentes. Dentro da Oficina de Artes as crianças e adolescentes criaram e confeccionaram os produtos que foram expostos na (in)conveniência utilizando materiais reciclados trazidos pelos atendidos e suas famílias. Ainda no mês de maio iniciamos os preparativos para a festa junino, confeccionando materiais para decoração da nossa Casa.
- O trabalho com o tema “Programa de TV” foi extremamente positivo, proporcionando momentos de diversão e muita criatividade. A proposta permitiu que os educandos se colocassem no papel de apresentadores e convidados, desenvolvendo muitas variações de programas de Tv. A participação foi geral, todos os ciclos aderiram a proposta enriquecendo as cenas com suas ideias diversas.
- O plano de aula das oficinas foi baseado na ampliação do repertório musical conhecendo músicas relacionadas ao tema junino, em específico realizamos rodas de conversa sobre as músicas típicas da região do nordeste e instrumentos musicais utilizados na execução do forró. Com os ciclos 1 realizamos a forma de uma oficina voltada para musicalização infantil que inclui músicas de acolhida, músicas relacionadas as nossas emoções, introdução a linguagem musical e ritmo através dos valores das figuras musicais incluindo dinâmicas e atividades executando ritmo com instrumentos musicais, objetos sonoros, voz e percussão corporal. Finalizamos a preparação técnica e ensaios que foram propostos para o show do ABBA onde os educandos no qual os educandos tiveram participação especial.
- As atividades desenvolvidas na inclusão digital foram focadas na campanha contra o abuso e exploração sexual de crianças e adolescentes. Foram abordados temas relacionados à cyber segurança, além da confecção de cartazes sobre a campanha.
- - Missões Educativas de Português e Matemática.
- - Formação de palavras, interpretação de texto, leitura de contos e fabulas, fonética das palavras, escrita de palavras pré-determinadas pela plataforma
- Socioeducativo: “No mês de junho foram desenvolvidas cenas sobre o trabalho infantil, que teve o dia 12 de junho como data mundial da conscientização do trabalho infantil. Em grupos os educandos criaram cenas para serem filmadas, curtas de no máximo 1 minuto e 30 segundos. O trabalho foi desenvolvido em parceria com a oficina de Socioeducativo que trouxe vídeos e debates sobre o assunto. Também foi promovido pela Casa das Mangueiras roda de conversa em parceria com outras entidades de Ribeirão Preto”.



Escola Experimental **CASA DAS MANGUEIRAS**

Organização Vida Nova

- Artes Cênicas: “No mês de junho foram desenvolvidas cenas sobre o trabalho infantil, que teve o dia 12 de junho como data mundial da conscientização do trabalho infantil. Em grupos os educados criaram cenas para serem filmadas, curtas de no máximo 1 minuto e 30 segundos. O trabalho foi desenvolvido em parceria com a oficina de Socioeducativo”.
- Artes Plásticas: “No mês de junho foi estudado por vídeos e conversas com as diversas festas juninas pelo Brasil, a tradição do Boi e etc. Depois seguimos com a confecção de materiais para festa junina, como: flores, bandeiras e chapéus”.
- EDUCACROSS: “O plano mensal foi realizado de acordo como planejado, utilizando os jogos pré-estabelecidos pela plataforma. Atingindo boa participação de todos presentes nos seus respectivos ciclos, boa participação tanto com a proposta da oficina quanto com a cooperação entre os colegas de ciclo. ”
- Inclusão digital: O plano mensal foi totalmente executado, mesmo com algumas dificuldades com relação a escrita de algumas crianças e adolescentes por conta da defasagem escolar, atingindo boa participação, envolvimento com cada proposta da oficina e atividades, colaboração e cooperação entre todas

No mês de julho entramos em programação de férias com a seguinte programação:

Sessão de Filmes

- Foram exibidos filmes infantis e educativos com temáticas voltadas à amizade, respeito, superação e convivência. Após cada sessão, houve momentos de conversa em roda, onde as crianças puderam compartilhar suas impressões e sentimentos sobre as histórias assistidas.

Dia da Beleza

- um dia especial voltado ao cuidado pessoal e autoestima. As crianças e adolescentes participaram de atividades, penteados criativos e cuidados com a pele com o ex-educando Gabriel Marinho e sua equipe. Foi um momento de valorização da imagem, do cuidado com o outro e do autocuidado.

Dia do Brinquedo

- cada criança pôde trazer seu brinquedo favorito de casa, compartilhando e conhecendo os brinquedos dos colegas. Promovemos atividades de socialização e empatia, incentivando o cuidado com os objetos e o respeito mútuo.

Brincadeiras Livres

- durante os períodos de recreação livre, o espaço foi disponibilizado para que as crianças e adolescentes escolhessem suas atividades preferidas, como desenhar, montar blocos, jogar bola ou explorar brinquedos pedagógicos. Esses momentos estimulam a



Escola Experimental **CASA DAS MANGUEIRAS**

Organização Vida Nova

autonomia, a criatividade e o protagonismo infantil.

Jogos em Equipe

- foram realizados diversos jogos de tabuleiro e circuito de obstáculos. O foco foi desenvolver habilidades como trabalho em equipe, espírito esportivo, respeito às regras e resolução de conflitos.
- no mês de agosto iniciamos o trabalho sobre território, primeiramente com uma questão prática e didática sobre como as cidades se formam através de ruas, bairros e regiões. Discutimos como nós enxergamos dentro do nosso território e como pertencemos a ele. Explicar o que território não apenas um espaço físico, mas também simbólico, construído por relações de poder, pertencimento e identidade.
- no mês de agosto iniciamos a confecção do cenário do espetáculo: Coco Verde e Melancia, que será em novembro como conclusão dos trabalhos artísticos de 2025 da Casa das Mangueiras. O Cenário será todo feito com papelão, tinta, cola e reaproveitando as araras de roupas que a Casa já possui. Dessa forma os atendidos se sentem mais pertencentes do espetáculo que irão participar.
- no mês de agosto iniciamos os ensaios do espetáculo: Coco Verde e Melancia, que traz a literatura de cordel e as tradições nordestinas como foco da história. Começamos com trabalho de mesa com a leitura do texto, distribuição de personagens e dúvidas.
- no mês de outubro voltamos para a importância do trabalho coletivo através das atividades artísticas e a oportunidade de romper com o nosso território (tema tratado no mês de setembro) com nossos aprendizados artísticos. É visível que esse trabalho desenvolve vários aspectos sociais de extrema importância na convivência das crianças e adolescentes.
- Resultados observados:
 - Conhecer novos territórios através do trabalho artístico.
 - Engajamento e participação ativa dos atendidos durante os ensaios e a apresentação.
 - Desenvolvimento da autoconfiança e da capacidade de se expressar em público.
 - Fortalecimento dos laços de cooperação e respeito mútuo, especialmente no trabalho em grupo.
 - Ampliação do repertório cultural e artístico dos participantes.
 - Valorização da diversidade, por meio da união de diferentes expressões e estilos. No mês de setembro seguimos com a confecção do cenário do espetáculo: Coco Verde e

Melancia, que será em novembro como conclusão dos trabalhos artísticos de 2025 da Casa das Mangueiras. O Cenário será todo feito com papelão, tinta, cola e reaproveitando alguns materiais que a Casa já possui. Dessa forma os atendidos se sentem mais pertencentes do espetáculo que irão participar.

- no mês de outubro finalizamos a confecção do cenário do espetáculo: Coco Verde e Melancia, como conclusão dos trabalhos artísticos de 2025 da Casa das Mangueiras e do Projeto Tocando e Encantando. O Cenário foi todo com papelão, tinta, cola e reaproveitando alguns materiais que a Casa já possui. Dessa forma os atendidos se sentem mais pertencentes do espetáculo que irão participar.
- no mês de outubro realizamos ensaios gerais para apresentação no Projeto Tocando e Encantando com o espetáculo: Coco Verde e Melancia, que traz a literatura de cordel e as tradições nordestinas como foco da história. As apresentações teatrais possibilitaram vivências significativas, que contribuíram não apenas para o aprendizado técnico, mas principalmente para o desenvolvimento humano, social e emocional dos atendidos.



1 - CRAS Bonfim - Atividade Aniversário do ECA 2025



2 - Marcha 18 de Maio "Campanha Faça Bonito"



3 - Atividade realizada pela Casa das Mangueiras em combate ao Trabalho Infantil



4 - Atividade de Férias no Ribeirão Shopping



5 - Visita ao Museu de Arte Contemporânea



6 - Atividades Esportiva (Vôlei)



7 - Apresentação Saúde campanha sobre a importância do Teste do Pezinho



8 - Atividade Ambient sobre tratamento de esgoto e meio ambiente.



9 - Projeto Tocando e Encantando: Apresentação "Coco Verde e Melancia"



10 - Festival Casa das Mangueiras "Coco Verde e Melancia"



11 - Atividade Grupo com mulheres "Entre Elas"



Escola Experimental **CASA DAS MANGUEIRAS**

Organização Vida Nova



12 - Feste de Natal

5. DECLARAÇÃO

Na qualidade de representante legal da instituição, declaro sob as penas da lei, que as informações prestadas neste documento são expressão da verdade e possuem Fé Pública.

26/01/2026
Ribeirão Preto/SP

João Gabriel F. Manzi
Coordenador de projetos sociais
CRESS 42.838

Carlos Eduardo Veiga Soares
Representante Legal
Casa das Mangueiras